盛京時報

刊休日…中日大祭禮拜日之翌日
明治四十五年陽三月十三日
陰正月二十五日
本報價目　每張銅元五枚每月七角　外城郵寄每月壹元　半年五元四角全年十元
告白刊例　一行五號字十五字起碼登一日者每行四角登長期者價目面議
奉天大西門外大什字街路北
發行人　一宮房次郎
發行所　盛京時報館
電話　日二二番　中四三〇號

各埠糧食

論說

論中國之前途

今日最可憂慮者二事。一為武人秉政。一為全國財源。將全行涸竭。輸入巨額外債。立召破產之禍。軍政時代。因不能不借重軍人。或稍假借焉。逮其後。則狃於積重之勢。而遂難返矣。各地軍政府。尚少蕩軼之舉。至軍政分府。若蕪湖若大通若紹興。蓋均難言之矣。夫隸其下者。其始懾於軍威。必不敢有所訾議。逮蓄怨含怒。至萬難相忍時。則亦不惜以身家性命相賭。而肆其攻擊矣。然而聲其罪以討之者。率為無權無勢之人。有效與否。未能操券也。則未來之隱憂乃更大。況夫應興應革諸大端。當事者方以軍人之傾背為趨向。一般軍人。又或不惜竭其全力。以挾制當事者。則造成武人秉政時代。當在指顧間。夫武人秉政之貽禍家國。斲喪社會元氣。載在史。昭然可鑑。嗟乎。中國。何不幸而陷入此伏流中也。

軍興以來。以供給之煩。搜括之厲。致國庫罄懸。而為民亦感莫大困苦。重以此次事變。完善之域。一律慘遭焚掠。資財損失。約計在一萬萬兩以外。然則求恢復以前之景象。斷却其他之葛藤。殆非輸入巨額外債不可。然此輸入之巨額債金。棄擲於不生產之事業上者。又或居其半數。則國民之負担增加。而用以振興一切者。其數或仍有限也。用於振興一切者有限。後日之食報。何能加豐。一或不慎。便陷國家於破產地位。是則尤為可恐者也。民德寙。民力薄。唯知狃於所習。以苟安為事。以舞弊為能。語以奮鬥之生活。則咋舌却步。其奚以抑武人之專橫。而紓國家經濟之困難乎。吾輩託體於國家之統治權下。必國家之統治權。直握於最有經驗之政治家。庶不至發生其他危險。尤必使國家之經濟。日以寬裕。庶一切事業。皆賴之以興起。然而今後之中國。危乎安乎。有事乎。無事乎。國民與有責焉。竊願國民。奮起而圖。而毋使他人笑我拙也。

雜錄

蔡專使等之敬告

培等為歡迎袁大總統而來而備承京津諸同胞之歡迎感謝無已南行在即不及一一與諸君話別敬撮記我等近日經過之歷史以告諸君託于臨別贈言之義

（一）歡迎新選大總統袁公之理由　自清帝辭位大總統孫公辭職于參議院且推薦袁公為候補大總統參議院行正式選舉袁公當選于是孫公代表參議院及臨時政府命培等十人歡迎袁公蒞南京就職袁公當蒞南京就臨時大總統職為法理上不可破之條件蓋以立法行政之機關與被選大總統之個人較機關為主體而個人為客體故以個人就機關則可而以機關就個人則大不可且當專制共和之過渡時代當事者苟輕違法理有以個人凌躐機關之行動則涉專制時代朕即家國之嫌疑而足以激起熱心共和者之反對故袁公之就職于南京準之理論按之時局實為神聖不可侵犯之條件而培等歡迎之目的專屬于是與其他建都問題及臨時政府地點問題均了無關係者也

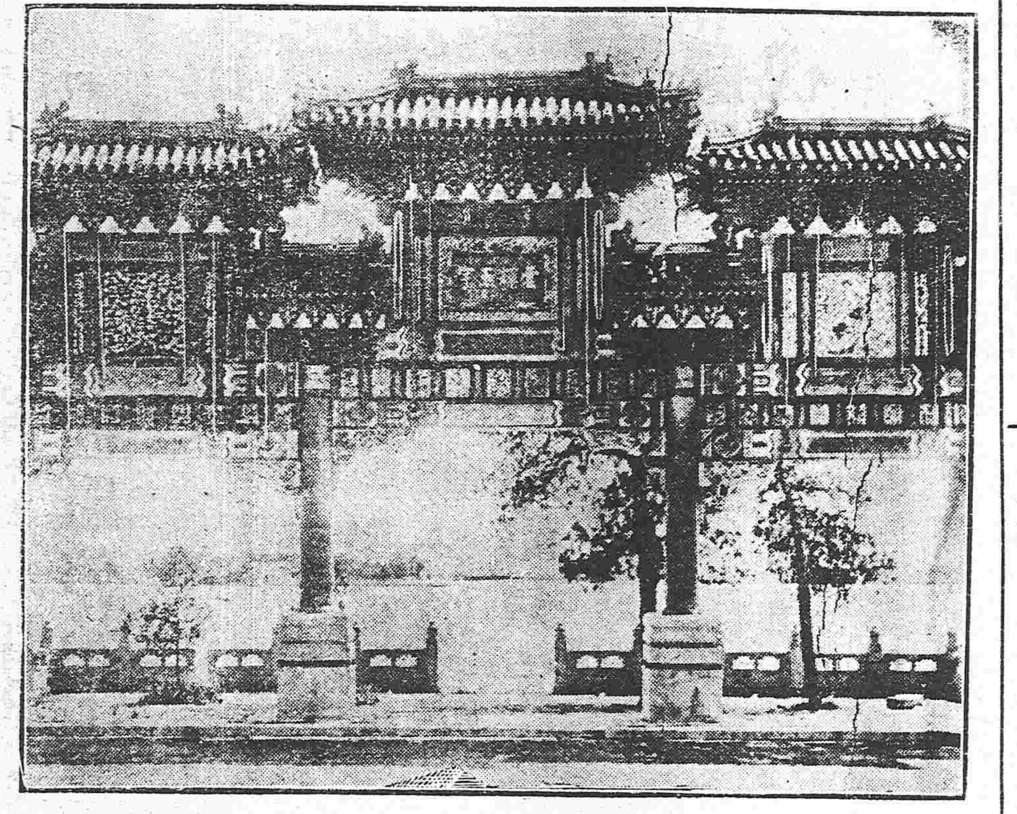

萬壽山大液地

（二）袁公之決心　培等二十七日到北京即見袁公二十八日又為談話袁公始終無不能南行之語且于此兩日間與諸統制及民政首領商留守之人會諸君尚皆謙讓未遑故行期不能驟定也

（三）京津之輿論　培等自天津而北京為團體之代表各軍隊之長官及多數政治界之人物或面談或投以函電大抵于袁公南行就職之舉甚為輕視或謂之儀文或謂之少數人之意見（其間有極離奇者至以小人之心度君子之腹只可一笑置之）而所謂袁公不可離京之理由則大率牽合臨時政府地點或且幷遷都問題而混入之如所謂藩屬外交財政等種種關係是也其與本問題有直接關係者惟北方人心未定一義然以袁公之威望與其舊部將士之忠義方清攝政王解職及清帝辭位至危疑之時期尚能鎮攝全京不喪匕鬯至于今日復何疑慮且袁公萬能為北方商民所公認苟袁公內斷于心定期南下則其所為布置者必有足以安京津之人心而無庸過慮故培等一方面以京津輿論電達南京備參考之資料而一方面仍靜候袁公之布置

（四）二月二十九日兵變以後之情形　無何而有二月二十九日夜中之兵變三月一日之夜又繼之且蔓延于保定天津一帶夫此數日間袁公未嘗離京也袁公最親信之將士在北京自若也而忽有此意外之變亂足以證明袁公離京與否與保持北方秩序非有密切不可離之關係然自有此變而軍隊之調度孫文之應付種種困難急待治理袁公一日萬幾勢難暫置于是不得不與南京政府協商一變通之辦法

（五）變通之辦法　總統就職于政府神聖不可侵犯之條件也臨時統一政府之組織不可以旦夕緩也而袁公際此時會萬不能即日南行則又事實之不可破者也于是袁公提議請副總統黎公代赴南京受職然黎公之不能離武昌猶袁公之不能離北京也于是孫公提議于參議院經參議院議決者為袁公以電宣誓而即在北京就職其辦法六條如麻電由是袁公不必南行而受職之式不違法理臨時統一政府又可以速立對于今日之時局誠可謂一舉而備三善者矣

（六）培等終局之目的及未來之希望　培等此行為歡迎袁公赴南京就職也袁公未就職不能組織統一政府袁公不按法理就職而苟焉組織政府是謂形式之統一而非精神之統一是故歡迎袁公我等直接之目的也謀全國精神上之統一培等間接之目的也今也袁公雖不能于就職以前躬赴南京而以最後之變通辦法觀之則袁公之尊重法理孫公之大公無我參議院諸公之維持大局而破成見足代表多數國民既皆昭揭于天下其至少數抱猜忌之見騰離間之口者皆將為太和所同化而無復纖翳之留于是培等直接目的之不達雖不敢輕告無罪而間接目的所謂全國精神上之統一者既以全國同胞心理之孚感而畢達而培等亦得躬逢其盛與有幸焉惟是民國初建百廢待舉尤望全國同胞永永以統一之精神對待之則培等敢掬我全國同胞之齊心同願者以為祝曰中華民國萬歲

論中國青年宜如何自處於今日之時會

丁義華演說

（一）勵行　新共和國不但有外表上之精神更宜求事實上之進步凡為新國民者不論其職業如何境地如何皆宜盡其身心之力各按本業以期作至完善地步美國先總統林肯氏素以勵行為宗旨者也家素貧幼曾執磨靴之役以自贍及其身任總統時功譽赫赫舉國尊崇一日林氏外出有人議其後曰此非當年之磨靴兒乎林肯聞之迴首欣然曰是矣然則當年余磨之靴不較他人所磨格外光亮欽且林氏嘗語人曰吾無論作何事業皆欲竭力而為不至完善地步不止甚望今日卒業之諸君子各以林肯之心為心則亞東之林肯當於諸君中求之也

（二）尚志　所為共和民國者須心地廣大思想豪爽不以利祿為念祗以濟世為懷不顧一己之私惟求公衆之益有正大的眼光無卑汚的意見名譽心重嗜欲念微抱古聖以天下為己任的心腸然後方足以吸共和的空氣而不愧為共和國民昔有一學堂之學生某君卒業時當衆演說曰吾不求高爵厚祿惟求使我名永活不死願今日之諸君子亦皆作如是想也（未完）

小說　夜叉美人（四）

耳朶兒 臉上露着嬚憐的樣子 說道這些個不開眼的蠢才幹甚麼來的 嚇的這樣兒 不題我和武君 趁着大家不知道悄悄兒的 看他們往來的樣兒 再說這看的人裡 有一個狠可笑的爺們是個在買賣鋪兒裡 當伙計的樣兒 穿着一件柳條兒洋布的馬褂兒 外頭還套着一個圍裙 是紅青色兒棉花線織的 直條兒洋布做的 脚上穿的襪子 也是紅青的顏色兒 頭髮梳的狠光溜 看他的這個打扮兒 狠不四襯 嘴裡一邊兒念着佛 溜溜兒的來到這死屍的跟前兒 可離着死人的腦袋 還差着一點兒哪 嘴裡阿彌陀佛 阿彌陀佛的念着 往前一點兒一點兒湊 打算就這麼回去了 不看罷 心裡想着空來一盪 怪可惜的 於是乎拿定準主意 說看他一下子罷 正在這麼個 要細看的當兒上 也不是怎麼一股子勁兒 我的身子 一個沒站穩 往旁邊兒一歪就 栽倒了 就聽見這個爺們 愛呀的一聲 說救命啊 脚往上一揚 嚇了一個小發昏 說死屍活了 迸起來了 他橫着就跑出去了 說這可了不得了 好容易保住我的命了 我看見這宗樣兒 實在可笑之極 隨即也就爬起來了不由的呵呵的樂了一聲 當時武君 也就大嚷了一聲 說 嘿 定住了看了他一眼 後來自己一想 這個事兒 本應當辦的嚴密的 怎麼自己倒先嚷嚷起來 也實在可笑 不由的也樂了 隨說道 我們哥倆 想的這個法子 可別壞了 這個人實在是太難了 隨就把聲兒一低 說這是要緊的地方兒 你要是不掌住點兒不行 正說在這兒 武君忽然就截住了不說了 我回頭一看 見倒換班兒的 又進來一個年輕的娘兒們 中溜兒的身量兒 不高不矮 而且骨肉停勻 不瘦不胖 長的還是狠白 眞是有透亮兒似的那麼乾淨 實在是一位 千嬌百媚的 絕世的美人兒 再一看他穿的衣裳 也是狠講究 是個做大官的官太太的樣兒 項上用一塊 白綢子的小手巾兒圍着直鬧鬧的（未完）

北京專電

●袁總統舉行就任典禮紀盛
初十日袁大總統就任宣誓典禮於下午三鐘時開始至下午三鐘十五分時禮成是日列席者為南京專使蔡副總統代表各省都督督撫代表各部首領及其餘官吏陸海武員各省紳董滿蒙回藏及北京紳民代表等約四百餘名袁大總統身著大元帥之禮服由段芝貴以下高等武員擁護登中央壇朗讀誓文悠然不迫嗣由南京專使蔡元培代表全體敬致祝詞大致謂方今吾國人才中有政治上之經歷且有中外之信望堪仕大總統者舍閣下而他無可求予與國民均喜總統之得人云云已遂進至袁總統前行一跪九拜體各員倣之依次行禮蒙藏喇嘛等各奉呈佛像一個禮成袁總統乃在別室受來賓之賀詞喜色滿面懇詞中謝庭中奏軍樂和氣洋洋室內又陳設茶菓陳設以饗各員是日外交團均不列席外人列席者為美國使署書記官一人武官一人德國武官一人日本武官坂西大佐一人及各國新聞記者等

●四國銀行團借欵計畫
四國銀行代表日前會議借欵辦法已於九日將五十萬兩交與中政府並准於下星期內交與六十萬兩聞該銀行團意擬迄中國財政恢復時應允借欵之要求

●兗州等處亦復不靖
山東兗州及棲霞縣地方土匪與逃兵聯合暴動擄刧各鄉勢極猖獗濟南撫台已派軍隊前往勦討

●共和軍敗衂之近報
北京所派共和軍進抵離西安北方二百里之平原與升允所率保皇軍接戰激鬪多時已而共和軍大敗遺棄死屍一百餘具而退聞升允已奉擁前端郡王為陝甘大清國國王自充大清國大總統向兩省人民頒布法令

●限定禁衛軍額數
袁大總統決計將禁衛軍限為一標專充警護皇室之用其餘則一律編入民國軍隊

●藍天蔚查察京津亂後情形
藍天蔚日前孑身晉京查察京津動乱後情形旋於初八日下午五鐘時回駐停泊大沽軍艦中

●臨時憲法不日頒布
初八日南京參議院所編訂之臨時憲法共計七章凡十六條係規定選舉總統辦法組織責任內閣擬設參議院各省議員定額五人及預算統計等件聞今日當行頒布

●會議接濟貧民辦法
北京秩序雖已恢復然金融界之恐慌特甚所有機關概已停止物價騰昂貧民日益增加苦工之失業者尤多倘不設法救濟恐不免釀成第二次暴動聞商會現正力籌接濟辦法云

●籌備處各役員之更動
臨時政府籌備處留日學生出身之役員均已因事辭職云想新政府役員當以留英美兩國學生為最佔優勢

●自由借欵之要求
六國代表前擬將以後中國借欵均由六國分担擬借袁總統以為是約束中國借欵之自由日前特派唐紹儀歷訪四國代表嚴行抗議並請求准由中國無論何國自由借欵聞該代表等於次日特開會議已承允所要求矣

上海專電

●粵省不穩消息
廣東民軍王和順之部下三千人蹶起暴動其餘民軍亦有不靖之現象

●為蘇皖之飢民慶更生
蘇皖兩省薦饑情形甚為可慘中國救賑會力辦賑邺然殆不過救護其一部分而已南京參議院遂於初七日決定準借四國欵項百六十萬兩以充振邺之費

●袁總統代表已抵南京
南京代表偕同袁總統代表已於初九日安抵南京並聞袁總統就任誓文由唐紹儀奉持不日可送抵南京云

天津專電

●淮軍亦復大肆殘虐
初九日晚八鐘時淮軍約五百人襲擊離小站北方數里之某村擄刧一空

●戮及無辜之可慘
天津市面業已安靖然官吏懲辦匪徒極不公正私掠贓物者或不問其罪而無辜細民則多予駢誅有識者均皆憤激不置

煙臺專電

●黃民之重困
黃縣民人曩因慘遭兵燹元氣大減今者滬軍募捐又復孔急刻已因負擔不勝分投他處流離瑣尾甚可憫也

東京專電

●失業者多至百二十餘萬人
英國礦工罷業風潮之結果該國失業者已達一百二十八萬人之多

●排斥亞細亞移民案已付審查
美國加省議員所提議之排斥亞細亞移民案已交議省議會外交委員會審查

●香港大學堂舉行開辦典禮
香港大學堂於昨十一日舉行開辦典禮

●日俄協會之從事擴張
東京日俄協會前以寺內伯爵充會長後藤男爵充副會長聞該會此次又推閑院宮親王充當該會總裁並由著名實業家中推舉幹事多員改訂約章以資擴展

●罷工風潮之日益彌漫
英國罷工風潮日益彌漫罷工者計五十八万人政府居中調停絕無成效

●國民黨不滿意於外交之失敗
日本國民黨現又擬彈劾政府外交之失敗正在預備一切中

要電彙錄

●北京來電
南京孫大總統各部總長參議院武昌黎副總統各省都督督撫各軍總司令司令師長各省各局抄送各路軍隊統將各省臨時議會諮議局各政團各報館鑒世凱依參議院初六日議決第三條於新歷三月初十日在北京受職大族歡迎團暨五大族官紳商軍學各界均來參禮禮成謹聞臨時大總統袁世凱蒸

●濟南來電
南京孫大總統武昌黎副總統臨時議會各省都督督撫各報館均鑒武昌臨時議會宋馬二電均悉統籌全局倡建臨時議會云如不倡建臨時議會翼贊共和謀固邦本（此處似有脫漏）殊深欽佩惟政體初定待理萬端尊意擬在漢口發起議會早定憲法夫憲法乃一國政治根據治亂安危關係甚重現建都地點已定在北京臨時參議會發起於漢口相距甚遠聲息懸隔揆之各國公例未有國會所在之地與政府分離者宋電所言首都地點定後即行接往局若直赴北京更覺簡便各民國憲法大統並固無召集國會之權此就經常通例言之我國今日赤手初創與各民國相較一則組織於完全之後一則萌芽於破壞之初似宜籌濟宜方法以濟其變各省議會及諮議局雖係一偶之代議機關然或已解散或未成立況蒙古回藏各處固無此種議會所論由各省議會諮議局選舉層諸多窒礙不易推行且憲法關係興廢須待正式國會成立方能編訂臨時議會未便從事鄙意第一次臨時國民議會應由中央政府斟酌全國現狀草訂簡畧撰舉方法通行召集無隔閡此會成立即行編制正式國會撰舉章程現時內政財政各種問題並可暫由該會解決制進可為監督政府之機關退可為國會發生之胚胎待正式國會成立再行纂訂憲法以定國是而昭大信謹陳管見伏望裁奪山東巡撫張廣建及共和進行籌備處士紳公復眞

陰二十一開

慶豐 開設杆石橋
早● 夏奎 太平城 長勝 大回朝 小有財 血手印 李小樓 紅桃山 小子合 宇宙峯 陳秀芬 舉鼎
晚● 長勝 草橋關 李小樓 四洲城 小有才 忠孝牌 馬雲鳳 江東計 張鳳奎 捉放曹

鳴盛 開設在平康
早● 八百黑 池壽平 五梅駒 山海關 ……
晚● 池壽平 三關 ……

辦學堂者鑒
中華民國教育部批 據呈已悉所陳自係實情現除清學部所編一律禁用外其民間通行之本准由各學堂依據二月十九日本部通令第七項之主旨自行修改以應急需至各書局已……

九宮飛星 陰廿
二黑 西南方休門 求見長官吉
七赤 西方生門 行旅出軍凶
六白 西北方傷門 營業折本吉
一白 北方杜門 丟失不得凶

往上海定期輪船廣告

西京丸 正月二十九日晌午開(陽歷三月十七日) 上海到 每禮拜五 大連開 每禮拜二 上海開 每禮拜三

神戶丸 正月廿五日晌午開(陽歷三月十三日) 大連到 每禮拜日 每禮拜四 每禮拜二 每禮拜六

頭等票日金四十圓(一來) 日金六十四圓(來往)

二等票日金二十五圓 四十圓

三等票日金十圓

本事務與及在營口遼陽奉天鐵嶺長春各站均可發賣聯絡船車票

該輪船現均備有無線電信以期送信迅速而謀乘客之便利

南滿洲鐵道株式會社 大連埠頭事務所

日本郵船會社汽船廣告 由大連埠頭起

山東丸 陰正月廿四日 陽三月十二日 晌午開 往仁川釜山長崎門司神戶

竹島丸 陰一月三十日 陽三月十八日 午後四點 往芝罘太沽牛莊

淡路丸 陰正月廿五日 陽三月十三日 晌午開 往長崎門司神戶

日本郵船會社代理店 三井洋行大連出張所 電話(二一〇〇)(四六〇〇)

乘船票由本社與滿鐵各營業所有乘客請至本所購買

英商 太古洋行

頂上洋白糖

保火險公司

東三省各處均有代理

請看忝不知羞之茶壺套

西豐縣東河沿頭等妓館東發班掌班即奉天二輯堂翠蘭吏名鐵馥奉化人貌僅中姿齒居廿信其淫賤械行聲聞遐邇至坑陷住客誘騙金錢是其技之長也自舊居瀋遂各地凡被交之客未有不受其欺騙者及得財入手突變面孔必設詭計逐客他適遂向新客訐舊客之私陰今在西豐又以詭騙手段陷害多人其最可厭惜者價偸茶壺而淫慾尤大如偶一虛夕即就茶壺尋歡相沿以久竟成老例故冶遊者皆以茶壺套紘子反呼之該妓不惟自不知耻反與茶壺結不解緣雖有客住局亦必先與茶壺密戰而後應客是知自愛者均不登門惟有本街穿心店孫某不捨晝夜偏視如西子愛惜備至其不顧被人唾罵可也何名譽以不顧惜耶概該妓狗食中之末點人物也 銀覆係

顧名閑主人具

西合公錢店

本店開設在大南門裡專為川換洋元銀兩各銀行鈔票匯兌北京上海天津各埠匯兌電匯票匯無不結便有向諸處匯者請來本店面議匯費務必從輕 特此奉佈

本店主人啓

日本電話四十八番 中國電話一九四號

九重黑香皂

特色超羣別牌其原料倍加精撰以最新化學精製凡用之者能使皮膚艷美卓卓有效

香味馥郁

不二 美蓉 朝日 洋美人 斯達 德利 蜜蜂 元寶 各種煙草

敷島 大和 金鐘 路駝 雙仙鶴 利利 琵琶 錢龍

價格低廉

東亞煙草株式會社

偷香被捉

遼陽聚仙班本月十九夜小青與茶壺阿六偸渡巫山該院頭子聞犬吠聲出覘未見形跡聞小青屋有人語聲二八正在情濃女愛男貪頭子邀衆夥拿繩闖進門內時在藍橋半渡赤身露體衆夥動手即將二人相做一團隨請該掌班觀之大為哂笑 平康仝具

玆有益和謙錢舖捌字第九號銀飛一紙計瀋平銀二千兩於陽歷三月初二日在路道失業到該舖掛明失單有人拾得作為廢紙如將原飛送回謝銀廿元特此登告 右路統領部告白

九重黑牌香皂

欲知凡胰子之品質良否須使用此大香皂可知此胰最能使皮膚純白滑澤異常其芳香馥郁恰如携帶香水之氣即此係大香皂之特色也

凡有病勿迷亦勿惑

均是一條路

有病之婦人無論何人

如欲行平平坦々滑流之路一無障碍而得健康者

不過乃一條路

其路者即是**中將湯**也

早晨飲中將湯者進一步

晚間飲中將湯者進二步

一日不離連服者

進無限步

故遇良藥不可不服不可怠飲

即能可達**健康**牌標之處也

中將湯 婦科靈藥

藥價

四天份 四角五分

一禮拜 七角五分

二禮拜 一元四角

四禮拜 二元五角

主治効能

- ●中將湯善治子宮各病
- ●中將湯善治月經各病
- ●月經妄行服中將湯立愈
- ●經來腹痛服中將湯最効
- ●處女初次行經能治各累病
- ●月經愆期非中將湯不効
- ●倒經能使血脈歸止
- ●白帶赤帶非中將湯不治
- ●豫服中將湯可免小產
- ●產前產後中將湯不可少
- ●孕婦服中將湯能養血保胎
- ●中將湯能養衝任調和八脉
- ●中將湯常服易孕得子
- ●中將湯能去子核子膪各病
- ●中將湯固本養精之功
- ●中將湯有保腎助陰之功
- ●中將湯能治憂鬱病

日本東京大阪

虔修本舖 津村順天堂大藥房

●此外中國各地著明藥房有寄售請就近購取

火車

共和肇國記

●臨時政府之籌辦●

臨時籌備處各股昨將中央政府成立時決設九部四府草案繕就（此草案共有一百餘扣）於昨呈遞袁總統閱核蓋草案留中袁總統當諭該處俟待黎副總統及南京參議院人員全體到北時再行公同解決發表云

●黎副總統之來京期●

頃聞總統府近接到武昌黎副總統來電略云自聞北京兵變之耗甚爲焦灼恐致再釀生他故即遵電先赴南京代表受任並與孫中山商榷組織臨時政府事宜後約三月半偕組織政府諸人一同抵京又電稱北京軍隊既形難靠與中國前途至關緊要仍須由武昌挑選相當兵隊委員帶領北上以保秩序並聲明此項兵隊抵京後可由大總統自行節制以免猜疑

●黎副總統不派兵來北矣●

武昌黎副總統聞北京兵變恐袁軍不敷鎮壓有派鄂軍北上之意昨由袁總統去電謂北京之兵不過有小部份暴動其餘多數之兵仍然可用故將黎副總統已將派兵北上之說作罷矣

●蔡專使等不日南旋●

南來歡迎專使及歡迎員刻因袁總統不能南行業經將歡迎二字之名義取銷三兩日內即起行南返矣

●在京各軍俱加半月餉●

此次彈壓地面之步軍營及巡警皆加賞半月餉銀已登前報茲聞在京各軍及禁衛軍等亦一律賞加半月兵餉云

●保定府焚搶詳報●

甲 搶劫之概狀

三月初一日即陰歷正月十三日下午六點鐘保定駐防各隊突出城外劫掠武庫奪其槍枝彈藥並嗾唆士民結隊進城放火各大街開槍劫掠財物東西南北殷實之區一律被搶須臾盡爲灰燼

是日傍晚京師亂兵坐乘二列車駛抵保定下車偕保定軍隊肆行掠奪昧爽又乘該火車遠颺而去

初二日早晨多數亂兵歸營仍有殘兵若干于光天化日之下公然續行劫掠是日晝間稍歸靖謐纔慶甦生詎料午軍警攙雜復肆橫虐別有無數痞棍濫穿軍服隨手刼搶無所顧忌

初三日早晨亂兵仍還其巢窟尙見土匪橫行如昨是日上午十一點鐘第二鎮鮑協統始分派第二第六兩鎮軍隊進城內彈壓土匪其緩慢無可告語日暮槍聲始息入夜安靜無事是日亂兵麕集車站强迫路員開車因無汽罐車徒付闕如徒步分散不知所之防軍亂兵爭迯恐後沿途村落亦皆被搶云

乙 搶掠之原因

此次亂兵劫掠其因不一（一）扣減餉（曰）袁總統南行（曰）不願共和（曰）敵視鄂人（曰）保存髮辮（曰）二月二十九日祝賀共和會激刺第二鎮軍心（曰）餉久不發（曰）某軍人與東三省聯絡故意滋釀事端以上飛語紛起莫衷一是然亂兵蓄意早在事前路無疑議云

丙 官員旁觀搶掠之情狀

（一）中央政府之無責任

中央政府不能阻止京師乱兵防遏其南下致保定擾亂極其糜爛劫搶伊始即由保定車站電告京師車站督署亦致電京師而中央政府毫無佈置

（二）鐵路員之無責任

長辛店車站委員爲京師之乱兵强迫將其所坐乘之火車與保定火車聯絡

（三）地方官之無責任

藩道兩署委棄亂兵任其蹂躪臬司曹英保曹琨胞弟變起在衙袖手坐視如無事者保護外人亦不盡力迄至初三日甫派馬隊數員亦被匪迫逃竄而去

（四）巡警之無責任

巡警爲亂兵强迫望風逃竄入夜與乱兵結合或同掠奪或任帶道匪徒軍警一氣盤旋劫掠如有協約云

（五）軍隊之無責任

第二鎮內有第四協鮑統制以下各屬長官將卒皆在軍營不敢鎮壓亂兵初三日搶掠一空亂兵自潰後始從佈告彈壓亦可怪矣

北洋軍械局武庫居常守護甚嚴當時竟允亂兵之要求開放軍械軍服初一下土匪多穿軍服者職此之故

丁 外人遭厄之狀態

所有外人全無生命之虞日人住居城內者皆遭其厄各種商店無幸免者初二日盡皆避難於陸軍教習井上少佐邸已有十數人到京云

●北京浩刼後之餘聞●

▲兵匪之結果 殺軍於齊外某地擒獲叛兵三十餘人禁衛軍於西直門外擒獲叛兵二十三人均送往執法處懲辦矣又逃往三角甸之叛兵將搶掠之財物滿載於洋車上彼則易服作車夫狀態爲該處駐紮軍隊窺破盤詰許久言語支離當被擒獲正法又近來北京斬首之兵匪已爲數不少

▲幸哉載洵 載洵在前清時招權納賄路人皆知三月二號（十四日）有叛兵百餘人圍攻府第聲稱每人須索千元載洵懼不敢出惟呆坐僻室欲泣而已其管事某某居中調停與叛兵言語不洽被戕斃命卒與以七千元其圍始解

▲海甸無恙 當叛兵在京縱火時西苑禁衛軍即整隊而出自西直門至海甸五步一兵十步一將防範甚爲嚴密海甸賴以無恙

▲弄巧成拙之當商 海甸某當鋪平日生意頗見累聞三鎮在京搶劫欣然色喜以爲被搶之後尙可要求損害賠償此中頗能獲利三月二號（十四日）有由京中逃往者多人該當舖夥友即大聲急呼曰來了來了向空放鎗一排附近居民大爲驚慌秩序亦見紊亂禁衛軍聞之撥隊馳往始知並無兵匪以該當舖不宜故作擾亂已將掌櫃送往執法矣

▲當舖之急智 某君原有當舖五處叛兵肇亂四處均被搶掠一空其一所以幸免者亦別有原因當亂事起時某當舖掌櫃即作準備瞬息而兵至呼嘯撞門聲勢甚叛烈該舖夥友于房上各持涼水一盆澎湃而下碎瓦繼之叛兵窘甚而逃亦奇聞也

▲晚間之狀況 七日之間八時路上即無行人且奉有格殺勿論之令人皆悚然生懼前三日櫻桃斜街于夜間曾擊斃車夫一人前日西城毛家灣亦死有婦女一口晚間兵警梭巡之嚴密可知

▲未潰前之三鎮 外間對於三鎮十二十三兩日之潰變所述之原因不一茲得確切報告其遠因近因各有不同如正月裁餉及勸令剪髮二事固屬一因然據箇中人所談因袁總統對於三鎮及親兵過於優得賞賚時聞以致釀成驕縱不可收拾又以在各戲園茶社滋鬧擾亂養成習慣所謂軍紀已視同弁髦未變之前數日京中已得有消息謂三鎮將見譁變即有少數商人先行遷移又聞各變兵於齊外日壇及遼闊地方潛謀已久且曾向各舖戶有伱們還不躲躲俺們要動了等語則其待時而動如約而起者固有由來也又聞入京而後總統每日均賞賚三鎮酒肉各兵曾向人有肉也好面也好就是少給銀子不好之語其原因復雜非僅一端云

▲土匪心猶未死耶 自格殺勿論之命令出土匪已稍知斂迹不敢再圖搶劫前日騾馬市某當舖門首又麕集土匪五六十人有數人手持當票以取贖爲名餘則又欲待時而動嗣經巡警窺破上前彈壓始各四散

▲西城又受虛驚 前日午後一時西單牌樓乾泰茶店不戒於火該舖寄售之鞭砲亦被燃着登時霹靂之聲大作附近商民誤認爲鎗聲秩序小爲紊亂逾時始安

▲糧價騰漲 北京自被焚掠後小民生計已極形艱窘近以各處屯糧區城亦被騷擾來源已涸各糧店貪利居奇玉米面每斤竟漲至銅子六七枚之多小商人每日收入不過二十餘枚以雜糧度日猶難果腹亦可憐矣並聞商務總會調查各糧店所存數目合計只敷二十日之用不知當道諸君何法以善其後也

▲桂春亦被搶 桂春在前清時任倉塲侍郎有年其假公濟私侵肥已吞者不知凡幾家資之富厚亦可列入上級自去年九月以還恐懼悚惶不可言狀曾餽某營統鎮二千金求其設法保護不意變起倉猝於三月一號亦被搶掠一空近日忍氣吞聲愈形不堪云

▲人力車一日不能十錢 北京勞動者以人力車爲最大多數經二十九日之變其住戶之遷往天津租界者已於日前遷往矣現所留存之住戶率皆館出閒一人力車夫言今日一天尙未弄得十個銅子此非細故有維持地方之責者不可不首先設法也

▲第三鎮炮兵之計畫 第三鎮炮兵起意欲將北京用大砲洗盡與袁爲仇當晚六時炮隊長三人並率親官兵五十餘人將砲後鐵門板螺絲撤去棄東嶽廟大井內只剩二個小炮未能撤去該門該炮兵見大炮盡不能用隨將隊長官鎗斃二人等統制官欲將統制副統官致死統制副統制均在東嶽廟道人屋內談話兵至則藏在道人床下道人云統制官方去不在此處兵隨用二個小炮攻打朝陽門攻開將炮運在城上駐樓上擊放一砲樓頂打毀袁下樓未傷隨四出亂擾用火焚燒至天明該砲亦不能用昨朝陽門外守備隊游擊隊兵及同三鎮統官將井內水用水龍機器汲出井內砲子取出

▲兵匪正法之概數 初三日自彰儀門外以及各處拿回之潰兵甚多昨日奉曹統制命令交軍政執法處審決已於昨日午後在香廠正法計四十餘人又是日外城城豁口三處（火車經過之處）保經殺軍把守夜間有潰兵欲由豁口逃走者亦皆被殺軍拿獲按法從事矣按經本館調查各處因搶正法者統計兵匪其數約在一百八十餘人

▲犒賞警士 巡警維持秩序頗有成效故由內外城巡警總廳丞請於民部一律加賞半餉及白米一千石並犒以猪羊肉以鼓勵之又步軍統領各營亦賞白米千石加餉半月

▲市面之蕭條 自本月初一日迄初六日已六日矣北京城內外率皆閉市閉戶惟經營菜肉各店昨初五日已開始交易車馬亦極稀少惟閒民成群嗟而游覽相與歎氣而已

泰田 奉天 電話
●全銀鐘表金剛石及各色寶石首飾手戒表鍊壓眼鏡●
▲專運天下名廠眞貨▼
●樂器文具化粧具支那旅行用具裝身用具●
□家工程司
本局 大連 分司 營口 張台子 奉天 長春

天氣豫報 自三月十二日下午六點起至三月十三日下午六點止

京奉鐵路
●急車每禮拜四、六開車

洋行

奉天　門二　街四

●各種工廠用機器各匠傢俱農具度量衡器保險銀櫃●客店賬房厨房專用鐵器傢伙各色油漆顏料電燈電鈴機器材料等件五金雜貨一概俱全不誤主顧

▲包辦一切工
▲發賣所用工材料

奉天地方
長春　營口　大連　地方
南又西風晴

東三省新聞

●電飭督憲不得罔拿無辜

◎奉　天◎

督帥十一日接准袁大總統來電謂接藍天蔚來電云自共和宣布後東省尚有嚴拿革命並妄殺無辜之人嗣後飭各軍隊不可再爲嚴拿羅及無辜塗炭生靈惟須嚴防胡匪使不得乘間擾亂地面云聞督帥已飭各軍隊遵令照辦矣

●飭屬嚴防叛兵擾亂

督憲接到山海關密探報告謂北京叛兵在津一帶肆意搶掠後有意圖暗赴東省潛謀不軌者督憲聞報後深爲惶恐故十日札飭各軍隊並府州縣一體嚴加防範毋使該叛兵等潛入境內云

●蒙王過奉面商要公

蒙古達爾罕親王爲內蒙古之盟長年前改建民國聯合滿蒙特會同哲里木十旗暨郭爾羅斯等處各王公赴京充任蒙古代表玆因共和已定諸事告竣於日昨乘京奉滊車回旗過奉暫住大西門裡寶隆棧爲行台連日上轅與督帥磋議保安蒙古政策現已公畢于日昨起程回旗云

●袁大總統電招馮統領進京

馮麟閣統領十一日接到袁大總統來電令其急速進京密商東省一切善後方法該統領接電後遂赴張統領處請問進京有無凶險聞張統領云袁大總統素持仁信二字治天下豈有對我等用欺詐之手段耶祈勿疑慮聞該統領擬定十三日起程進京云

●電飭吳統領分兵勦匪

督帥前因海龍府朝陽鎮等處起有大股胡匪故特札派先鋒隊吳統領統率北路巡防隊前往認真勦除以清匪患日昨督署又接呈報謂八面城等處亦有鬍匪滋擾情事是以督帥現特電飭該統領迅速分兵馳往相機勦辦毋任擾亂云

●李統帶率隊回營

前因莊河等處均有鬍匪擾亂陸軍派出三標李統領督隊前往追捕聞該軍隊到處匪即遠逃刻下各處平安無事故該統率隊回奉已於十日陸續到省歸營矣

●日軍練習野操

日昨交涉司據駐奉日本武員通告初十一上午十二點鐘起至下午兩點鐘止有軍隊若干名在大西邊門外野操等情當經孫司使知會警務局轉飭各區傳諭商民毋得驚慌云

●奉天府示諭人民各安生業

交涉司兼攝奉天府事孫司使日昨張帖曉諭略謂昨奉督憲札飭現在共和既成全國一致既無革命之可言亦無民軍之稱謂查各屬時有土匪假民冒軍肆行捐搶而各州縣似有顧忌不敢遽勦以致貽悞事機嗣後再有此事毋須請示辦法儘可相機痛勦倘再游移悞事定行重懲等因爲此合行出示仰人民一体知悉務宜各安生業毋聽謠言煽惑致取罪戾云云

●電催各屬選派代表與議

諮議局前定舊歷正月二十日開會玆聞因是日到者寥寥故僅開談話會並定二十九日再開大會現已電催未曾到會各府縣自治人員迅速選派代表於二十九日以前到省以便屆期與議云

●添設審計處誌聞

督帥以財政一項關係重大雖經定有預算而決算尚未實行又兼清理財政局及督署之統計處均已相繼裁撤以致綜核出入已無專責現聞已咨商吉江兩撫擬將三省公署均添設一審計處總管財政各屬添設審計科以便直接商辦奉天審計處總辦有奏派前吉林交涉司鄧孝先司使充任之說在未來奉以前暫以墉運司周司使兼理不日即可見明文云

●遴飭任用教員章程

提學司以高初兩等小學教員去秋業經檢定改訂任用章程嗣後均由各堂監督校長指名徵聘現在屆開學時期各教員求派差使者仍絡繹不絕故特明白示諭並將已經檢定各員名單頒發各學以便查明聘用云

●京津叛兵有逃至奉天消息

京津逃兵四散於陽歷十二日聞有偵探在車站探獲形跡可疑之人三名均係由京津來者拘獲後即帶至營務局嚴訊其中二人已供稱係京津叛兵不諱一人尚無確供已具供之二人聞不日即行正法

●教師之恐慌二則

有劉君者入旗高等小學之副教因向時交通旗員固得濫膺斯席近聞該校開學無日該教員恐作首陽高士遂亟亟謀設私塾矣

大北關某塾師每年當設帳之初輒以禮物路東道以固臯比之座無如在伊雖煞費心思而生徒終覺寥落本年核其修金所得尚不償所失云

●兵艦來營之消息

◎營　口◎

南洋兵艦來營已早有傳說玆據官場人云昨（九日）外交團得信此次確有中國兵艦一艘係前駐威海者准於今日來營唯決無不和平之舉動云

●中日官界之聯歡

本埠官警各界素與駐營各國官紳彼此交際極爲歡洽故遇有國際公法科法各事無不可以和平解決從無稍生齟齬之處新任警務長王大令漸芝到差後尤爲接洽敦睦今日（八日）王大令特假座東海樓邀請駐營日本守備隊各長官及警察署長部長十五六人午宴席間賓主酬酢頗形歡洽云

◎義　州◎

●李獻亭指摘議事會

城北三溝屯住戶李獻亭每日赴各處宣講不辭勞瘁惟所言毫無宗旨全憑一己之喜怒順口而出昨在東街大佛寺宣講歷舉其五區議事會議員舞弊情形聞者莫不稱快緣當今之無苟有能直言毀人者無論其所指之是否人心未有不願聞者也

●縣令咎由自取

◎東　平◎

東平縣黃大令前次請假富委該縣稅捐局委員李某兼署已而黃不交印會誌前報玆悉黃李本有夙嫌緣前次稅捐分卡被劫一案黃圖規避處分意欲匿報而李以關係公欵無法報銷堅持不允也黃又恐李一接任交代爲難乃設法鼓動議董事會聯名電留一面又捏擬李之劣欵稿底假名各界稟揭惟商界以事屬子虛未曾列名爲聞此事已由上峯派員查明李被控各節並無其事不日當回省稟銷惟委提黃之虧欵一時頗難措解乎日前防營譁變事亦起於黃之招降匪日大祥未經稟准批示輒先招匪隊入城又不大張曉諭以致商民驚怖營隊懷疑比營隊赴縣詰詢黃見事不妙竟自逃避遂釀兵匪鬨擊巨案當黃逃避時經營隊開槍追擊經各界婉爲排解始獲苟全生命云

◎奉　化◎

●商會總理不尚浮文

商舖每于新年初一二等日彼此往來慶賀新禧一時車馬紛紜頗屬繁雜今値改革之際本宜實事求是不尚虛文故商會張總理于年前傳知各商號不准仍照舊習私相慶賀定于初六開市之日大家齊到商會團拜以歸整齊而資聯絡并于十四日前知會衆商不准燃放鞭炮懸掛花燈俾免觀者擁擠滋生事端大衆聞之無不樂于從命

●商會添招巡警

近日各地屢有土匪滋擾情事商會爲預防計已議添招警兵若干名赶速訓練藉謀治安云

●劣紳無恥

邑紳王敬授係舊日貢生素不贊成新政然混食在學界中已有年矣客歲因謀充兩等小學國文經訓教員與李某一再攉殘學務甚至解散全校學生抵制報紙久爲士林所不齒刻聞王又趁中區某校校長無人竟自行移入出示招生見者莫不嗤之以鼻

◎錦　州◎

●稅局司事舞弊

北關外牛馬稅局司事熊趙二人自任差以來無財不斂故其局友亦皆謂該司事囊槖已盈日昨北關回民于某等二人牽牛兩隻至局納稅烙印已而該二人且行且語謂自去歲迄今在熊手納稅者每隻僅出洋九角如是者已二十餘隻屈指省洋計若于元詢其詳情因該局經收員與之早有密約每逢早晚無人之際該司收洋不給稅票此項作爲富事者之私費近因各地不寧該管官無暇顧及該局員乃可貪私枉法任其所爲云

●區官盡職

郡當鼎革前後之際正匪人出沒之時幸中區區官李君玉山派警輪流梭巡並於每晚躬親出查三五次是以地方賴以安靜云

◎千金寨◎

●總董熱心公益

董事會總董來君夢臣因撫順至千金寨必須路過小河每年屆封河開河之際往來行人無車馬者均須跣足濟渡不堪其苦去秋來君購買板料僱工建築木橋一道故現在雖冰融凍解民無病涉也

●興區官威服全境

去歲革軍起事四鄉盜賊因之蜂起致商民惶恐異常嗣經改巡警爲巡防公推與君有章爲哨官于是各匪黨匿跡銷聲商民得安享幸福矣

◎鳳　凰◎

●學務上之悲觀

鳳城學堂林立文化漸進惟各堂教員程度良莠不齊其教授得法者固不乏人而講解荒謬不通文理者亦居多數以故在堂肄業者大半徒有外表中寔烏有噫此等教員尸位素餐誤人子弟有監督之責者何不查而易之

●太守賢能

自客歲民軍起義奉省各城大受影響唯本城經朱太守極力維持不但鎮撫地面且能照常視事以故商民各界秩序井然雖云鳳民之幸福寔太守之力有以致之也

◎昌　圖◎

●巡防隊遙祭陣亡兵士

前駐紮開原巡防中路左哨郝哨長及兵士等因匪攻城誤中流彈陣亡數名該營管帶崔君聞耗後深爲悲悼定於今日下午一鐘率領各哨官長及兵士等望空遙奠以慰忠魂云

◎安　東◎

●巡防兵擾害治安

陽歷二十日晚有巡防兵數名手持木棍行抵于家溝時已九鐘因見劉某家燈光未熄該隊兵遂闖入屋內適有數人鬬弄紙牌該兵丁乃大聲恫喝肆行搜掠將金表銀元悉數納入囊槖猶未滿欲復行勒詐嗣經旁人勸解始將金表交還不和了結云

●暗查員勤慎從公

日警察署暗查金君辦事勤奮處世和平故爲各界欽佩日昨四番通茂公司印刷部機器室內失去洋爐烟筒等物經該部報知當由金君嚴密查察即時拿獲竊犯一名送交警署懲辦足見金君辦事之精細無怪爲各界所欽佩也

●東邊時報復行停版

本埠滿韓日報附有漢文之東邊時報係日人野口君所組織出版未久因事停刊至年終復行出版頗行發達玆聞該報記者蕭壽鶴氏因體質孱弱精力不及加以心懷桑梓辭職旋里繼者一時難得其人故暫行停刊云

◎法　庫◎

●保留國司馬

法庫撫民同知國璋現奉上憲調省遺缺以張某接署各團體各商會以該司馬辦事有爲未便任其他往當經電請諮議局議長袁君金凱代爲挽留茲得覆電事尚可爲故參事會議長張桂榮赴省呈遞公稟云

●鬍匪冒充民軍

法庫昨舊二十三日住戶商民均一律懸掛五色國旗革黨名目自應即時取銷且奉督憲通飭在案昨陽歷初四日縣東二十里栢家溝地方竟有土匪九十人假冒民軍名義到處搶掠並西北雙台子等屯亦有鬍匪肆行擾害當經巡防梁管帶率同軍警數百名前往痛勦擊斃土匪三名擒獲二名該匪等始行退却云

◎吉　林◎

●俄人添增兵隊

昨有人自依蘭來據說依蘭府自庚子亂後俄國駐紮軍隊不過五十餘名現因蒙古獨立我國共和俄人遂藉口保護商旅增添兵隊陸續由火車運來者已達五百餘名軍械糧草甚屬豊足居民商戶不堪惶恐現已由該府太守與俄領事商議早日撤回特不知俄領肯允許否耳

●統制嚴防軍隊

陸軍二十三鎮孟統制因京津兵變恐吉省軍隊亦聞風浮動因此特飭統帶隊官嚴加防範剴切勸導以慰軍心並取締兵丁出入均須有一定時刻不准在外任意搔擾滋生事端而又派隊官數人帶隊查街凡戲園妓館概不准兵丁擅入滋鬧故近日各街軍隊頗見稀少云

◎長　春◎

●催納晌捐

日前府署准財務處呈請示諭各捐戶於三月初九日起開辦新徵已誌本報玆聞各捐戶赴處交納者寥寥無幾故由府署札飭四鄉警區派警持論按戶督催以重公欵云

●抽收房捐

本郡鄉巡及各學堂之經費至去年十二月底止共虧欵十七萬吊有奇非特無從彌補即現支薪餉亦難接濟故昨何守與自治及商會各員會議凡屬有房之家每月于房租內按十抽一補助警費當經大衆認可聞自三月初一日起照課實行矣

◎哈爾濱◎

●札飭釋放政黨

濱江廳林司馬昨接省憲札飭略謂該廳境內凡關于政黨被獲者一律釋放遇有假冒民軍乘機起事及擾害治安者照常拿辦並飭該廳迅速轉飭各衙局所遵照出示曉諭云

同胞可大注意

保人壽險

同胞深求注意除貧進富之方法

▲中國出現一寶▼

同胞注意自強幸福 徐實有富人道進步

特別良藥一種名曰保壽補血壯力丸發明救濟同胞借壽極便法服壯力丸者不但保壽常命且能保一世百年永不生病症保無亡故之事四百萬兆同胞深求注意注意自服自强能興弱爲强如有久服壯力丸者本藥房可保人壽常命又保病險若有保人壽險者或保一年或保百年均可每年保險藥費俄洋三十六圓至六十歲爲度由六十歲至百歲者每年保險藥費俄帖一百八十元整凡服本藥房壯力丸者即保百年內永無病症亡故之患有願保壽病險者注意百年內如有臥床重病或亡故者真明就地村正副察驗確實據其圖記來函告知或親人來至本堂執其村正副憑據本藥房文明交往以憑信用即將保險藥費一概退回分文不留無論何城鎮同胞如有認可保壽病險者即將俄帖會票遂郵局匯下應該壯力丸若干打並保險執照本藥房立刻交郵局奉回不誤决無舛錯今正月間合埠瘟疫病發現之際有人保壽險者不下千名並無一人亡故四外城鎮函寄認可保人壽險者甚多全省各城鎮商家代理經售者七千五百六十三家俱都歡迎認可代理經售之家另有拆扣函議 吉林五洲大藥房

壯力丸與各名補藥服之同功比效大加冬寒服者加暖當日功效之證據保壽補血壯力丸在上海京津發售年久每年銷售千萬萬打之數服過壯力丸病全愈之人無不念此藥眞可如嘗之妙藥也服藥功效冬寒服之身體加暖

奉天大西關元寶石胡同口源盛德鐘樓南長壽堂營口華商報館錦州仁濟大藥房雙城德昌盛阿什河春發福

保壽補丸治病 血壯力功效

●咳嗽吐血 ●哮喘吐痰 ●五勞七傷 ●諸虛百損 ●身體虛弱 ●筋骨酸痛
●腰疼腿痛 ●半身不遂 ●腰腎虧損 ●瘦弱無力 ●胃不消化 ●飲食少思
●頭疼腹痛 ●痺後身軟 ●精神不爽 ●房勞過度 ●頭暈目眩 ●先天不足
●後天失調 ●五淋百濁 ●胸膈彭悶 ●陽精不足 ●夢遺滑精 ●晃色滑精
●婦女病症 ●胎前產後 ●經血不調 ●月經不准 ●久不生產 ●赤帶白帶
●幹血勞症 ●胎動不安 ●紅白痢疾 ●霍亂吐瀉 山海關泰西大藥房濱州以上

各症服藥無不全愈屢試屢驗無一不效華英大藥房寬城子國民報

大瓶補血壯力丸每瓶六十丸三十付小瓶二十四丸十二付價目大瓶俄錢一元二角小瓶俄錢六角大瓶每打十二元批發格外折叩另有章程郵費一概不加中瓶每打俄洋六元 北林子一善堂呼蘭府一善堂西集廠同和義上海席公館天津華英大藥房京都三眼井擷華書局 白都州順發興中國各省各埠各大藥房均有寄售如無從購買之處請備價寄哈爾濱北大街本堂函購無不當辦奉上如會兌不便一角之下郵政票寄到敝處將藥急可郵回萬無一致悞 總發行所哈爾濱傳家甸十字街北路西一善堂大藥房謹啟 道裏中八道街中間路北三合興中九道街西頭路南廣聚東經售處

普羅斯烟公司

奉天鼓樓南 電話三百九十二號

敝公司代售英國最佳紙烟兩種一名文飛利黑帽子二氣夫未圖馬鐙牌其紙烟非常之美此烟在歐羅巴大洲售者及多寔用高等烟絲作令人得吸時喉內甚爽並衛生大有好處若欲有求保身康健者請快來吸這文飛利與氣夫未圖牌的紙烟能保護請看明票頭特此佈告

奉天鼓樓南 普羅斯代售

啓者本公司監製埃及紙烟屢次細心研究並用歐美烟葉製成在全球咸爲頂上等美品吸之衛生中外久已馳名吸烟者最要注重衛生品可免無患之虞以各樣呂宋嘴及新到高品 魚皮烟爽金琥珀烟 衛生藥胰子專能解毒避瘟以洗浴可免傳染之患等貨各目甚多不及細載故特通告光顧諸君請速購爲幸

總行設在埃及京城 倫敦
分設 天津 英界廣維路 中街城內北馬路
中國北京 崇文門內大街 同仁醫院對過

俄商秋林洋行

啓者本總行開設在哈爾濱分設奉天鼓樓北迤東向西門面歷有年矣所有貨物除零發外並指期定貨均可隨意今由本國運來毛氈子大哈拉毛布扣絨斜紋布哈機布印花布黑踏子布鋪地漆布及罐頭食物各色洋又酒有頂上香濱酒地圖牌白蘭地酒百美異常價格外公道五金鐵器開墾之犂杖鐵縫機器並木匠應用器具及廚房木鐵傢具俱全金銀鐘表留聲機器八音琴鐘頂上千里眼長腰皮靴各樣香水胰子牙粉各樣藍油磁呼白磁等呼象皮套鞋烟捲方糖凡日用飯之用物一概俱全不及備載如蒙賜顧請移至本行面議一切價值格外克己特此廣告

中國電話二百九十二號本號主人啓

奉華新銀樓廣告

本銀樓開設奉天城內銀行街路東行禮拜座北向南門面五間張自年貨高價廉久蒙各界諸君惠顧今本樓不惜重資改修樓式門面命字招牌添請各省出名師專做赤金紋銀新式器樣首飾無不精巧工價格外克己舊飾回換不折不扣童叟婦女無欺賜顧者請認本樓牌號無誤 本樓主人謹啓

告白

敝行現在奉天新市街開設棧房一所專保華客之貴重物品無拘價值若干一概保險如蒙紳商賜顧者請駕臨敝行面議可也此佈

奉天小西關 電話 日長二五二番 滬二一一二號

股份公司 正隆銀行 奉天分行

總理 安田善三郎

遼中縣今古奇觀

該縣紳閭縣令有辭任之言公同決議稟請本縣籍素孚衆望者保選知縣依尚阿以便共謀幸福不意衆紳到省時已蒙老帥派福峻前往接充該紳敗興而返可笑 本城東關張文元等具

感恩廣告

長春地當衝要每屆冬令舊有粥廠以救貧民宣統一年秋因款項難籌幾將中止幸有前邊防營統領吳大人樂善好施倡捐中錢千吊各界善士相率捐輸粥廠照舊開辦歸城自治經理宣統三年吳大人復捐錢米以維善舉城自治會又於粥廠附近設立棲流所俾貧民得免露宿所派經理人等亦皆盡心辦事對於貧民平和相待遇有疾病加意扶持總董胡君仍不時親察詢問疾苦是吾儕貧民得免凍餒保全生命皆吳大人提倡之力衆仁人樂善之誠胡總董與經理諸君辦理妥善之功也吾等旣蒙大德不忍湮沒爰登報端敬鳴感忱 長春棲流所貧民 劉振海 崔明玉 等一百人同具

西豐縣荒務局委任之牛東俊班掌班銀綱名下翰住月餘分文未化亦不許該妓迎接別客因此要錢翻臉私領巡警數名至該妓館將門窗傢具盡行摔壞後掌班的投局要告局子不管寔出無奈因此登報明証 西豐王祿之具

盛京老福順堂天下馳名

▲北京農工商部 立案准其專售並發給執照得享一體保護之利 閭閻商民人等知悉自示之後不得再有奸商利徒魚目混珠冒濫假藥以不准章偽造假藥等項情弊倘敢干嚴究勿違切切特示 一經查出嚴辦送局究辦決不寬貸
▲醫學研究所 考驗方藥精奇准予立案專售
▲奉天警務局 立案實發告示禁止私行影射自示之後倘有奸商故行冒濫准予該商指名
▲奉天商務總會 立案註冊咨行各省商務總會分會一體嚴加保護如有無恥之徒假冒
▲奉天勸業道 執照晚發給

▲官驗專門咳嗽藥 本醫祖傳成方咳嗽藥專治五勞七傷諸虛百損無論男婦遠年近日諸般咳嗽氣虛痰喘睡臥不寧胸脇刺痛飲食不進服此藥即能立効除根每付售洋八角一封十付價洋六元 不但當年好病能保明年不犯有神効每付二丸病輕者二三付即愈此藥言無二價管保來回有成封買到家服二三付不見功効者再有病愈剩藥均可退回立時按藥付錢決不食言現今寶咳嗽藥俱多虛實不分諸公賜顧者千萬認明農工商部發給鶴鹿商標再者敝號藥包內均有官發告示印照可是眞藥

▲世傳薓茸百補丸 此藥專治先天不足後天虧損五勞七傷腎虛諸症一切腰痛腿疼四肢痠困足不任地膝冷如氷陽痿不擧擧而不堅精冷精清不能種子房勞過度夢遺滑精面黃飢瘦頭痛耳鳴小腹冷痛一切腎命衰憊等症服之最能保護身體培養元氣添精神悅顏色强腰脚壯筋骨興陽種子健步輕身每大匣淨藥五兩價洋五元每小匣淨藥二兩價洋二元五角

▲清胃止痛化積丸 此藥專治男婦心氣胃腕痞塊肚腹作痛鬱氣脹滿飲食不消翻胃倒飽嘔吐惡心寒積冷積多年腹痛脾虛泄瀉四肢浮腫蠱脹難消一切酒積氣積寒痛時發時止及中寒久病隨感隨發即服此藥即能立效根除永不再犯每付二丸姜水送下每一付市價銀元六角每封十付售洋五元 五付二元五角

▲加料薓茸甘露藥酒 此酒專治男婦左癱右瘓半身不遂口眼歪邪筋骨麻木腰腿疼痛無力手足拘攣中寒腹痛心胃冷積小腸疝氣九種心痛五積六聚七癥八瘕如是等症速飲此酒涓滴入腹立見功效每瓶銀元四角大瓶三元

▲項上虎骨熊油膏 本堂精製此膏善能舒筋活血追風透骨腰疼臂痛手足拘攣遍身麻木四肢不仁癱瘓痠痺肢體不能動轉一切跌撲損傷瘀痕塊腫冷痛小腸疝氣貼之神效眞蓋世第一良方也每大張價洋六角小張三角

▲治痔散 此藥專治痔瘡止痛止癢勿論遠年近日久病初發搽此藥立效如神永不再犯每瓶價洋一元言無二價

本堂遷居大南關大什字街西小南關大什字街東中間路北門面六間便是

◀各省寶藥處▶

北京祥源號 駐操營恒升當 復州德益厚 呼蘭河人和成 豐台義盛永 義州實增湧 鐵嶺永慶生 安東復裕恒 巴彥州義和隆 安東縣玉合隆 遼陽義盛福 張家灣同義合 昌黎縣豐成湧 撫順天增源 鶩鶯樹永茂玉 青堆子公信錢 金州洪興德 田莊台永順盛 老達房身吉慶湧

撫寧縣慶興隆 新賓堡萬峰當 資州德昌恒 熱河元亨號 寧遠州順發合 龍王廟恒發順 廣寧廣順發 昌圖實聚源 洮南府壽陞燒鍋 懷仁縣聚生永 寬城子天合慶 西佛牛祿萬發裕 朝陽鎮興合堂 營口興盛長 公主嶺永慎昌 大東溝玉合升 騰鰲堡天裕泰 朝陽鎮同順天 大灣河恒盛玉

永陵街天興元 旅順口福慶和 張家口晉川店 鎮安縣利源達 大孤山利昇鴻 八角台萬源台 大東溝德興永 東平縣恒興合 法庫門永盛德 本溪縣永順號 懷德縣世昌隆 哈爾濱永德堂 蓋平同合利 新城府春發興 臨江縣東和長 遼中縣公順當 熊岳洪興裕 磐石縣恒興泉 冷子溝天興和

金州天德昌 鄭家屯英美公司 中後所大順號 岫岩州協盛業 烟台永長泰 唐山芝蘭香 開原豫豐長 半拉門德順泉 鳳凰城益增福 朝陽城益興成 欒州福聚成 牛庄興合隆 錦堡泰玉號 通州永茂店 樂亭縣華聚湧 雙台子德發隆 益平恒昌德 金家屯豐元慶

阿什河廣順豐 山海關臨記 榆樹台恒昌隆 大連大合金 吉林天合祿 錦州育發祥 西安縣廣昇長 通江口美全洋行 八面城玉成合 三姓縣永春富 通化縣源盛東 石頭城復盛湧 西豐縣同順隆 山城子合成鑑 莊河廳德昌玉 鐵中分縣鴻泰隆 鐵驚堡同德茂 農安縣泰發合

天津廣立昌 長甸河復裕昌 屯林店日新升 北子源泰昌 盧臺子福祥泰 北井府同增合 新民府福聚長 買賣街福勝魁 卜魁天合潤 千金寨鼎豐源 海城永茂興 伊通州廣順興 留守營峻亭永 孫家台萬盛裕 安東增遠 小北河源盛遠 寬甸縣復裕盛

色美如玲瓏之玉者 皆由使用 芙蓉胰子 致所也

怡信洋行

●營口大石橋間

月日 演 ◀園 內樓芳翠 ●演 張鳳奎 失街亭 筱奎春 獨木關 ●演 陳秀芬 小子合 筱白菜 全本 硃砂痣 筱波菜 紅梅閣 ◀園 內樓 ●演 郭常雲 王長奎 郭英 俄美坤角 郭翠英

教育部通令第七項 凡民間通行之教科書其中如有尊崇滿清朝廷及舊時官制軍制等課並避諱擡頭字樣應逕速修正或另行編輯合共和民國之宗旨此批由各該書局自行修改
上海書業商會啓

本館持別廣告

閱本月初十日醒時白話報本城新聞欄內載有日本在本溪湖自由行動設立警察一節謂本報二月二十六號死者齋藤爲中國人等語查本報今年二月二十七日始行初刊二十六日本報尚在停刊之期何由登載該報所稱顯屬子虛合亟聲明以昭核實

本館特別廣告

本報徵求奉天劇界花界百美肖像及其小史由本館製成銅版一一披露於雜錄欄內小像全半身均可小史不得過三百字所徵人數只限百位極易足額遲則即無及矣如無小史者亦可收錄惟必將籍貫姓名詳細賜知方爲合格特此佈

批示

▲勸業道批示

商人李秉中等稟批稟悉此案前因該商自飭照後并未移限勵工且有股夥持照招搖情弊業經將照追繳以免滋生事端旋經一再具稟懇求趙前道姑念一鑛之開經營非易批飭速集股本存於殷實商號呈候驗明方准還照開工該商担保商號廣興仁亦復呈請退保又經批飭在於存欵舖商別取保給呈驗各在案乃該商均未照辦實屬不合茲據稟稱既有股東應仍照前批速籌股欵交存殷實商號并取該商號担保甘結一併呈驗核奪勿再違延切切此批

市井雜俎

●連桂善於吊膀(奉天)

西門臉同和軒書女連桂年方二九貌僅中姿其說唱書詞頗足動人聽聞故每日座客甚形擁擠加以說唱之際眉目傳情能令人魂飛魄散也

●女大須嫁(奉天)

大西關月窗胡同住戶馬某之女年方及笄姿容艷麗惟秉性淫蕩每日在趙家大坑與一般青年子弟共同調笑語云女大須嫁該女之父胡不嚴加管束擇人而字耶

●防兵毆打行人(奉天)

日昨行經西門臉見遊人如蟻甚形擁擠有一年長者被擁將倒一人恐老者傾跌未敢向前詎意有某防兵在其後且其不向前進遂恣其野心大肆謾罵以將該人掌嘴數下噫如此行爲實屬暗無天日有管轄之責者獨未聞之耶

●願作茶壺套(奉天)

北門外四等妓館春樂堂妓女寶雲年將而立貌無可取前在營口寶銀堂時常與大茶壺李某暗地偷情嗣被該堂掌班查知逐出戶外現在該班間每遇無客時仍與院中茶壺同枕而臥噫若該妓者可謂只知肉慾而不知他矣

●老樹著花(奉天)

小東關小什字街鐵爐掌櫃七大有年逾古稀身体尚健其妻某氏年亦五旬茲聞于陰歷初二日竟產生一女惟因氣血不足大僅如拳現雖覓人代乳恐終不能長大云

●車夫因細故興毆(奉天)

昨晚三點鐘至小東關大街見有人力車夫李連春與赶轎車之趙海山因讓道爭執彼此鬪毆李連春年當少壯力量過人趙海山非其敵手以致身受重傷頭髮被其撕落後經巡警聞知赶往勸解趙某因受傷過重不肯完結該巡警遂將兩造帶往三區未審如何辦理云

●郭氏姊妹喬遷寓所(奉天)

天仙今日(三月十日)歇業郭氏秀英翠英兩姊妹際此休息之暇移香巢於德義樓後院不知一般捧場諸君及其相契之姊妹花前往溫存者當必有一番熱鬧也

●火警頻仍(鐵嶺)

初九日晚北關溝子北住戶因柴草失愼初十日早兩点鐘三道街韓姓房屋燒去當此風高物燥之時有消防之責者亟宜設法務防也可

●業妓者之困難(鐵嶺)

花界於亂事既受影響加以各兵隊相繼而至因致平康遊客稀少本月妓捐不能措繳現在各妓館聯名呈請警局減收捐款惟不知能允准否

●暗娼驅逐之不易(營口)

本埠水陸交通爲東省第一商埠五方雜處旅客繁多明娼之外暗娼亦屬不少相沿多年幾占良家之少半日前道憲袁觀察飭警務局區將各該界內散居有票之土娼概令遷入平康里無票之暗娼亦一律驅禁日來各散娼已漸漸遷徙但平康房屋有限恐不能容若暗娼秘密賣淫因屬有關風化爲警章所不許然其姓名較著自可勒令起票遷居至秘密行爲只妍識濶老一人或二人毫無顯迹伴與住戶無異者無確證何能强制故人咸謂驅除之不易云

●可憐薄命(安東)

麗華園女伶張桂芬去歲年終與張泰和結爲伉儷兩相纏綿情意甚孚邇來該女伶之父張某不知因何事故每每毒打張桂芬並禁其飲食復令張泰和自行與婚嫁小女子遭此變故殊覺可憐

●暗娼設賭(大東溝)

本埠火神廟後某暗娼家日夜招聚良家子弟大開賭局抽頭漁利歡呼之聲達與戶外當此街市禁賭甚嚴而該暗娼家竟無人顧問意者其有人包庇乎否則何敢若此

●柴價稍漲(鳳凰)

環鳳皆山柴價本不甚昂近因河冰將釋車行未通街市柴車異常稀少以致每柴一車較之日前漲價一元之多云

●戲園賠累之原因(義州)

文會茶園於客歲冬月成立迄今僅歷數月而該園虧累約已須數百元緣每日座客雖多花錢者寥寥無幾今聞該園執事張奎武又由天津邀來坤角數名不日即可登臺奏技未知能彌補前虧否

●牲畜賤價出售(昌圖)

每年間市集上售賣騾馬者雖極衆多然要不若今年之盛緣去歲年成歉收今春草料昂貴養牲畜者因難於喂養故日來市集上之牲畜每日計不下二三百頭其價格雖低而顧問仍寥寥無幾

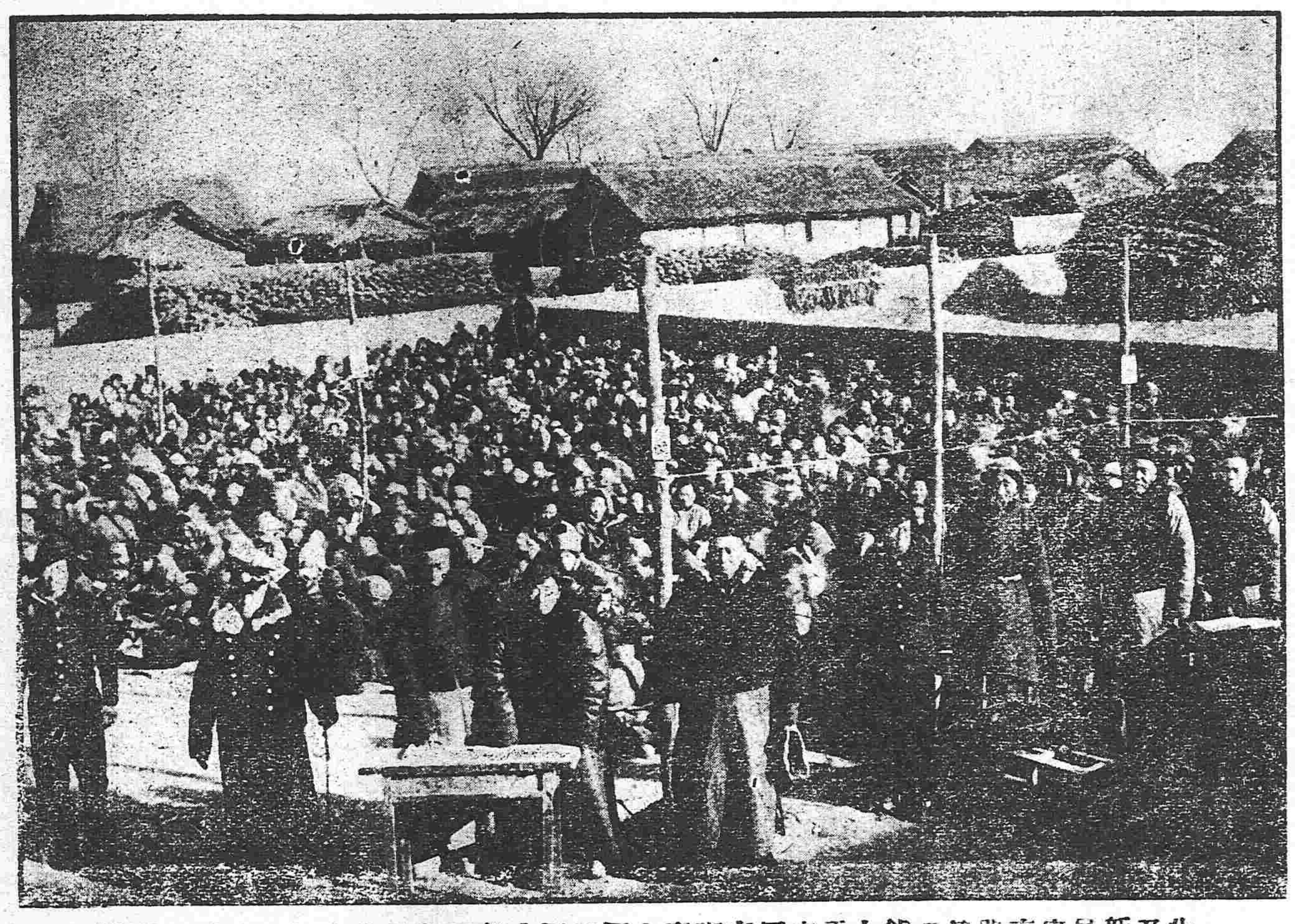

(此乃新民府南路第二鎮太平庄用字粥廠之圖觀圖中飢民如此衆多區區粥焉能濟其飢餓遍地哀鴻嗷嗷待哺其慘狀有不忍目睹者吾同胞又當用何法以賑濟之乎)

●戲園不日開演(千金寨)

大同戲園去歲經吳藎臣開設賠累異常因之停演現在春令日暖商業繁興有商人劉老國者租妥該樓重整旗鼓近日已由天津上海邀到張等坤角二十餘人定於陽歷三月十一日定行開演云

●妓館頗不冷落(奉化)

奉化地處邊徼前此從無花街柳巷之談不過北街一帶土娼林立而已客冬始由某車站移來妓館兩處一時市井流氓鄉村無賴如蠅逐臭如蟻附羶而見則奇急不取擇於是狂蜂浪蝶日往來於句欄中矣

●大宗烟土出售(錦州)

北街府聖廟前住戶馮兆麟向以私賣鴉片爲業曾經犯案數次無乃翻然變計不售烟膏專販生土昨其舅氏戴某由山海關販來烟土數十包現任大行售賣不知有禁烟之責者聞平否乎

●拿獲賭犯(遼陽)

東街有土五五素好賭博茲因陰歷新年遂明目張胆無所顧忌昨初八正在聚賭被巡警捕獲帶所聞即轉送警務公所訊辦云

●巡長借店窩賭(吉林)

西關十區巡長陳紹曾每日在外設賭抽頭開今正已得頭錢千有餘吊昨陽初六日在該區某店聚賭因與執事分贓不均即赴局邀同六七警兵反行拿賭不意待至伊等至而該局已散該巡長因惡氣不出乃將店客盡行拿去任意毆打並將店客錢財盡行搜括充入私囊噫巡長如此防害地面當道者豈絕不聞知耶

花界消息

▲兩美相聚

新一街群雲閣洪素珍校書語言溫厚體態輕盈其待遊客也以眞摯勝無青樓淫蕩習有舉止端詳致日昨余隨殖邊得近該妓妝臺覺其柔情豔質皓齒明眸無不令人生羨聆其唱獨木關殊砂痣諸齣聲音清脆嚦嚦動人至於同院之花粉卿亦形容嬌艷工於應酬一言一笑百媚俱生若兩校書者在該班中誠可謂二美焉矣

▲有目共賞

平康各班光之南朝金粉北地胭脂已爲文人墨客品評殆遍然余以爲情之所鍾無壚孟光頓成佳麗偶有拂意即南威西子亦是醜人要不免失之一偏譽過當焉余昨晚隨友人至平康半天順班媛媛處茶話見該妓年僅二八其眉目之清秀容貌之鮮艷身體之窈窕蓮瓣之瘦小及其舉止行動言語應酬無一不可人意且能自弄絲絃善唱寳腔珠喉宛轉音韻悠揚眞令人一度消魂不知此身之何在予不敢秘特表而出之以告問津者

▲脫離苦海

新平康一街福祥班月紅本良家女嫁夫潘某舊居滬上以貧甚負債累累無法償還前年遂由其夫挈之來奉乃作皮肉生涯年餘以來生意頗不惡近聞西豐縣稅捐總辦某之姪少卸差回省腰纏甚富識該妓雖僅旬日竟出洋千元納爲小星昨已藏之金屋誠爲月紅幸矣所難堪者則夫潘某及與月紅有舊諸客當不免中心怏怏耳

▲贊賞不置

平康里半街同慶班小蘭英字繡珠校書年華二九揚州產也舉止端莊風韻流麗不苟談笑頗有閨閣風範且工於文字謎語尤長猜爲平康傑出之技至其肆應周到在一般花叢隊中無有能與伯仲者余友頴生素醉其人故每一論及必啓口稱賛特未悉該校書能一念及頴生否

▲金珠私逃濟良所

平康頭街榮陞班揚妓金珠年方二八舉止端詳客冬由金陵來奉搭住該班頗爲一般遊客所賞識不料陰歷十八日該妓竟逃入濟良所去矣聞該妓領家尚在金陵將來不知與該班如何交涉也

戲界消息

▲三日不見刮目相看

星期日被友人邀至鳴盛觀劇至則爲時過早鳳英月英之十八扯已將入幕矣鳳英似較二郭略勝 等在末後扮殺狗一段唱秦腔爲他伶所不及次爲翠屏山(代殺山者)金翠紅出後段之石秀刀法純熟神情亦尙周到畏該伶之進步何其速也

▲小香茹可堪大造

余前赴小香茹處茶話該菊部手如柔荑膚如凝脂舉止安詳言談溫婉且也柔情纏綿能令人心醉忘形昨又前往見其面勢長吁詰之不答繼之再四乃云忽念家事盖其家中尚有一姊一妹均在學堂讀書惟伊飄泊塞外因此傷感耳既而云某坤伶會隷瀋陽鞠部返津後竟入某學堂言時頗有羡慕之意余遂以婉言相勸向望與該菊部素識者勿吝金玉之言以解美人之心也可

▲大連信中之菊處滿堂

據劇迷黨員繡影報告坤伶小菊處滿堂姊妹于客歲菊月下旬之大連入慶昇茶園以來頗爲彼埠顧曲人士所嘉賞近日觀其演新安驛其妙肖處仍不遜于在瀋陽舞臺此誠無怪去年之評鞠部者稱菊處爲神品滿堂爲能品也

讀者俱樂部

▲錦帆綠林儘多豪士李績之封公是其證也時會一乘朱溫劉寄奴之作用匪異人任何區區見況乎徐達程知節哉

▲中國每易一朝必附以神仙怪誕藉炫其發祥之異微論搗藥斬蛇有同狐鳴篝火即元鳥白魚安知非爲後人附會頌美宗功奈毖說流傳認爲確定因之士夫亦多迷信

▲昨見坊間有推背圖一書其書不知仿自何人出此游戲筆以玩世而世竟確信不疑然先前暗自傳抄今竟出板自由可見其毫無經驗然書肆售此未免爲文明之汚點 (小狐)

▲每見各私塾冬烘先生胸無隻字誤子弟甚是可恥▲每見九門某堂某妓年已老大体若野豕亦隨妓令雜妓出門見客其是可恥▲每見某局隊官自特本局總辦的乾兒義子竟任某所分擅作威福其是可恥

▲嘗觀奉天最難去者數種官場壓制胡匪之擾亂又有最難留者數種人心之天良逃吏之挾欵▲嘗觀奉天多於他省數種大烟之暗娼囊腹之稱果又有少於他省者數種儒者之學問農人之錢財(健)

▲吾中華皆不知歐美列强文明之眞相每每侮慢蔑並野蠻排斥以爲盲目之舉現過渡時代已經演過悲劇數次矣深望吾中華國民皆毋蹈前轍 (非非子)

共和成立紀念會者紀念吾國民從此可享自由之幸福者也合郡各界無不鼓舞歡迎乃有董事會某總董挺身反對不赴會觀此行爲知大千世界可中眞無奇不有也 (罵)

▲共和既已宣布國體既已解決我中華四萬萬之同胞皆得享自由之幸福矣所以胡匪搶奪良由男女婚姻自由黑籍人吸煙自由某軍隊殺戮可由自由自由當軸者以弗限其自由(健)

▲或問曰飲食何以專用口乎曰非此不可

▲國是舊的不過改爲新政體 民是舊的不過剃了新禿子 官是舊的不過易了新名稱軍是舊的不過換了新命令

▲中華民國造成之因果

盛
鐵路
革黨起
官軍剿撫
清遣媾和使
上頒佈共和皇
大中華民國成立
懸掛五色民旗
撤退北伐軍
南使北上
新政府
總統
袁

▲或問曰要求清廷退位更爲共和國体何必遇以兵耶曰非此不成

▲或問曰遜荒有自號志士者是爲何如人曰不要面子一類的

▲或問曰今日國體已爲共和矣這亦是我華人進步於幸福的好事故凡我同胞均宜歡不勝歡喜不勝喜何以有愿中華無主無日月者曰等是人類爲涼血而生者不泄與其言計

▲近有謂共和國體不足以翅强於大地者這話不受聽

▲近有謂東省未遭國民流血之慘習頼某統領之力者這話不受聽

▲近有謂剪髮之人與喇嘛和尙畢肖者這話不受聽

▲近有謂報紙上言無據可誣徒亂民心而已者這話更不受聽(是我)

▲共和成矣官員之頂翎戴恐人非不戴又覺不榮耀難心

▲共和成矣我省人士之髮辮剪恐人拿不剪又違命令難心

▲共和成矣旗女之大頭盤恐似旂人不盤恐竟似南人難心

▲共和成矣民女之脚放恐似旂人不放又恐終似南人難心(剩)

▲今日罵老盛明日罵先壞今老盛眞無老盛之先壞焉享今日共和之後好是老盛之先壞得眞算有功(嘯蘭)

▲前去兩兩因恐防陸軍資格不一責被訪員之談實歷事之故何者某非下等之人原係行伍出身血戰有年因改陸軍無事被撤有口難言故此來東謀彤山林以學隨唐古人身雖爲盜處事正直因此衆弟兄台愛因奉者招兵打動某心想歸正業又勸衆弟兄更名當兵各營充差以觀統領之舉動正邪誰統領主張君主衆弟兄皆遇所謀某言忠臣不保二主之心大家贊成次後共和之傳衆人多有不扶請出頭無日意欲他心某從中正言相勸將相無種男兒自强之言奈時留名規矩守住因之報紙衆弟兄意欲行前車之事某從中調停要信責被訪員恐貴館不登故有三日幾見之說所未聲事之言此亦某之苦心也昨閱貴館俱樂部內笑某文理不通白字滿紙某實文理不通粗知大義如言袁世凱不正內有出處之事非平等人可知也可見保國會乎又見變法收人心乎又滑廷不甫乎又議和乎又榮身乎誰諸事非他人所知某不敢學古人聖賢湯王發夏武王發紂管仲與齊專諸刺遼樂離去背于公橋節高祖起義太祖趙興宋三桂逐闖亦要學吳子胥與吳白起用兵關公大義彌公罵曹金聖吁先生不二升允之心此鵬飛萬里之志不可悔舉決不失言日後自明 按此函原文本館未曾删改一字恐失其本意耳 (無名氏)

▲自去歲八月革命由武昌起首不數月各省響應至十月以來慶邸媾和南部十七省人民審時識機贊成共和惟東三省極力反對將帥主戰生靈屠戮兵士蹂躪商民塗炭迨十二月二十五日皇上遜位總統就職東三省又贊成共和電飭各衙門各社會撤龍旗換五彩旗政治未改革官制未更變冗員未裁撤稅捐未減免腐敗未能除情面未能去可惜無數鐵血健兒憤死力爭致東三省僅將一個龍旗革去衙署如舊官員如舊自治腐敗如舊兵士騷擾商民仍如舊各局所委員苛稅虐民亦如舊

▲安東水上警察總辦黃慶階佩下官長弁兵多半是兗州府人上下一概言語相應

▲安東審判檢察各廳自長官以至丁役俱是安徽非同鄉即戚誼杜法循情受金舞弊上下其手內外相應

(五洲寄食子)

吉凶圖 日 八白 東方死門 三碧 東方死門 百事凶 四綠 東南方驚門 捉捕盜賊吉 九紫 南方開門 開市營業吉

行市

著名陸軍醫官讚揚韋廉士大醫生紅色補丸之奇功

保證書云 余前在杭垣時常用韋廉士大醫生紅色補丸醫治各疾莫不屢試屢效且將是丸曾經化驗並無嗎啡鴉片上癮損人等雜質確爲補血補腦之聖藥凡遇婦人背骨痠痛月信不調以及產後氣體虧弱男子腦筋衰殘風濕骨痛以及一切凡由血毒所起各疾皆以是丸治之無不得心應手立奏奇功小孩十歲以上與之服食亦甚有效是丸誠爲天下無上之補劑無論男女老幼雖最柔弱之體質皆可服食故甚願將此天下馳名之補丸推薦同胞之俾可共登壽域也 中國各處商店藥局凡經售西藥者均有出售如疑假冒可直向上海四川路八十四號韋廉士醫生總藥局函購或向重慶白象街分行函購亦可每一瓶大洋一元五角每六瓶大洋八元運近郵費在內

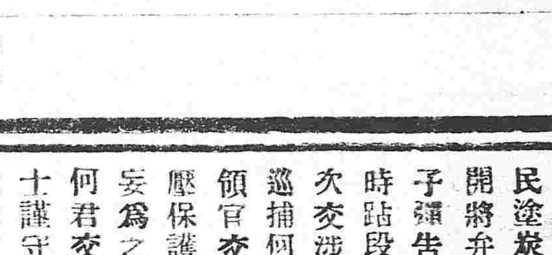

余頌恩君玉照

前浙江陸軍小學堂醫官衛生學教員兼浙江陸軍學堂醫官現充滬軍光復軍臨時醫院醫官余頌恩君承惠

恭頌營蓋壚厘局趙總巡葆亭君德政

營口二道溝壚厘局趙總巡葆亭君適經到差正值南北官戰之際人心浮動之時幸我趙君鎮靜有方克盡厥職嗣有兵復變起官軍南下商民未受驚擾壚厘照常辦事壚局照章徵收壚斤照常銷售壚商照常販運皆賴君和平維持商民等並未絲毫受害凡遇官軍過境全賴趙君一力擔當以故平安如故商民等受恩難忘是以登諸報端同爲感戴又爲鹽務慶得人矣 營口南二道溝壚商商民等仝啓

資本金四千八百萬圓
公積金壹千七百拾五萬圓

總店 橫濱

支店 神戶 東京 長崎 大阪 倫敦 里昂 紐育 桑港 布哇 孟買 喀爾喀達 香港 上海 漢口 天津 北京 大連 旅順 營口 遼陽 鐵嶺 長春 安東

橫濱正金銀行奉天支店

奉天城內四平街 電話十二番

花界之魁

瀋陽頭等雲閣特由姑蘇聘來名妓金紅金花金玉金仙銀寶善能歌舞西皮二簧小曲無不盡善盡美而且待客又能周到茶資一元住宿五元下錢在內白日條子二元茶資在外此班初次來途各妓加意點粧每房間俱用洋式器具最足以暢遊客之雅懷敝班擇於本三月二十八日開市

公頌陸防統領用人稱職

開原自陰歷正月初四日城池失陷商民塗炭初九日陸防統領調派援軍到開將弁兵士奮勇痛擊一日賊匪是夜子彈告罄日軍乘隊入城將賊逃出立時跕段看護四門我商工各團體恐此次交涉不易辦理甚費躊躇幸有防營巡捕何君葆亭並楊稽查等立既與日領官交涉日軍退出陸防各隊入城彈壓保護商民搜捕餘黨皂白分明無有妄爲之舉闔城農工商得此平靜全仗何君交涉得力調度有方又兼兵士謹守秩序市面交易秋毫我城廂百姓安堵如常並無攪擾工商各團體擁有天良未敢沒其功德登諸報端口盡各團體微忱微忱 開原農工商各團體具

盛京時報

閱報諸君鑒 敝館頃聞有本城本報代售處之報夫所送之報每有不待到期索要報費暗造謠言常以停版無報欺誑如諸君遇有此等不肖報夫即可以電話告知敝館必令敝館報夫自行接送及造謠之報夫敝館亦必深加究責不貸特此佈告

電話 中國四百三十號 日本二十二番

田中東亞大藥房

東西藥材 丸散膏丹 醫料器機 發賣

長春北門裡 日電四六四

(第二十八號)

(第十五號)

請看購買縫衣機之便法

本公司現在大連市羽前町及奉天省城小東門內兩處特設縫紉女學堂並由日本聘請女教師九熟練裁縫及刺繡如購收本機器者隨時來堂就課可也豁免東修概不收費又有志者隨時來堂參觀可也

分期價目日金五十一元
(特行減價九元)
按月分償日金三元以十七個月付清
現洋價日金四十元

勝家縫衣機器公司

分期價目日金六十六元
(特行減價四元)
按月分償日金三元以二十二個月償清但第一月收四元第廿二月收二元
現洋價目五十二元八角

本公司發售勝家縫衣機器共數百種可以成衣製帽固不俟論其他一切刺繡均可辦到如願知詳細內容者乞與本公司函詢隨即回信一切毋悞

凡百工藝日進月步無所底止即如裁縫從來專用手工現在多用機器其巧拙遲速固非同日之論敝公司創造各種縫衣機器成衣製帽及其他一切縫紉無不如意特蒙各界歡迎現在東西洋文明諸國人家庭必備一勝家縫衣機器自衣帽以至鞋履手自成之不假借縫工之手其利其便不可勝言中國際維新時代改良服裝尤屬當今之急務要需縫衣機器趨勢使然也敝公司爲貢獻中國人家庭茲將優良手搖式勝家縫衣機器第二十八號及第十五號兩種共數百台出售非但扣減價格並照前項所述之特別便法廣應高需但自陽二月二十五日起至三月二十日截止如過期即復舊價伏乞貴客陸續賜顧該第二十八號機器便於攜帶而且價值從廉如第十五號附以台部則非但能行縫紉亦可行刺繡實出界無比之縫衣機器也如願購收本機器者宜趁此機會切勿遲疑貽悞恐未週知特此佈告

大連奧町一丁目廿一號地

三東省總行

電話八二一番

本公司於左列各處均設分行伏乞貴客就近賜顧如蒙函召隨即馳詣領命一切毋悞

奉天城內小西門裏 奉天新市街 奉天城內大北門裡 遼陽城內西街 鐵嶺櫻町一丁目 開原車站前 營口永世街 安東市場通九丁目 長春城內北大街 吉林河南街 海龍城賓興棧內 朝陽鎮中大街 千金寨新町 奉天勝家縫紉女學堂 小東門裏 大連勝家縫紉女學堂 羽前町

三井物產株式會社奉天出張所

總行 日本東京市日本橋區駿河町壹番地

分行 倫敦 漢堡 紐育 桑港 孟買 甲谷他 盤谷 新甲坡 瓜哇 蘭貢 馬尼喇 香港 廈門 臺南 臺北 廣東 靑島 上海 漢口 芝罘 京城 仁川 天津 海參威 大連 牛莊 鐵嶺 長春 哈爾濱

設在大西關 電話 日本(二一二) 清國(三五七)

啓者本行開設歷有年已各國各埠通商口岸均設有分行可見本行交易之茂盛所有躉賣大宗之貨物豆子豆餅棉布洋棉木材撫順煤麵粉各種雜貨各種機器鎗礮軍械並經理保險代理船務等事認眞辦理購賣貨物格外公道如蒙官商賜顧者請到本行面議爲幸

本行主人謹白

緊要廣告 同芳照相館

啓者本館開設奉省歷經數載所有照相一藝無不盡心研究精益求精以故數年之間名揚遐邇久爲各界歡迎惟近有無恥之徒冒稱本館分號名目在外招攬有取名仿本館香韻開設照相館希圖魚目混珠且有多半竊取本館所照之相片複貼以作招牌希圖矇諸君之耳目此等行爲無恥已甚斷不能逃諸君之眞鑒也然恐各界未及週知或受彼所愚於本館名譽大有關礙特此推誠佈告聲明本館除分設吉林省垣支店外其餘各地并無分設支店想熱心光顧諸公早已洞悉斷不至爲彼所欺矇也光顧者幸祈細察

奉天鐘樓南路東同芳照相館謹啓 電話二百四十號

英國利華製胰公司自造地球人形牌香胰子

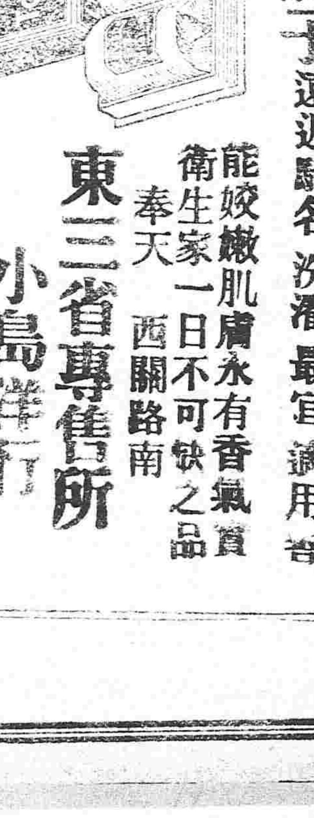

遠近馳名 洗濯最宜 適用香能姣嫩肌膚永有香氣實衛生家一日不可缺之品

東三省專售所 奉天西關路南 小島洋行 電話二〇八號